سال چهارم شماره ۱۹۷
شماره مسلسل ۵۵۶
چهارشنبه ۱۱ سنبله ۱۳۸۳ هش
۱۶ رجب المرجب ۱۴۲۵ ه ق
1 September, 2004

PROPERTY OF ACKU

DAILY
اراده
د افغان نشراتي مرکز ملي خپلواکه ورځپاڼه
AFGHAN MEDIA RESOURCE CENTER
A.M.R.C
سال تاسیس ۱۳۷۹ هـ ش

تقاضای کاندیدان ریاست جمهوری در مغایرت با قانون اساسی قرار دارد

حامد کرزی رئیس دولت انتقالی افغانستان باانتشار یک اعلامیه مطبوعاتی گفته است که خواست شماری از نامزدهای ریاست جمهوری در مورد کناره گیری او از ریاست دولت با قانون اساسی افغانستان مغایرت دارد. شماری ازنامزدهای ریاست جمهوری چندین بار از حامد کرزی خواسته بودند تا از سمتش استعفا داده ودریک مناظره علنی با دیگر کاندید ها شرکت کرده ودر مورد ادعاهای استفاده از منابع وامکانات دولتی جواب ارائه کند. درین اعلامیه تذکر داده شده که بنابه فقره سوم ماده یکصد وشصت ویک قانون اساسی رئیس دولت مکلف است تا زمانیکه رئیس جمهور منتخب آغاز به کار می کند اجرای وظیفه کند.

همچنین درین اعلامیه گفته شده که مطابق با قانون انتخابات که طرزالعمل نامزدی کاندیدها مبارزه انتخاباتی از تاریخ هفده سنبله آغاز شده وبتاریخ پانزده میزان به پایان می رسد. بنابرین آقای کرزی از همان تاریخ به مبارزه انتخاباتی آغاز کرده و درمورد شرکت درمناظره های علنی نیز تصمیم خواهد گرفت.

کاندیدان محترم مقام ریاست جمهوری! بازسازی این وطن به دستان پاک وامکانات گسترده اقتصادی نیازمنداست. آیا در خط مشی شما اعلام جهاد سازندگی جا دارد ویاهم چاره دیگری برای آن دربرنامه کاری تان دست وپا کرده اید؟

ولی مسعود:

استفاده تبلیغاتی از تصاویر احمد شاه مسعود شهید کار غیر قابل قبول است

احمد ولی مسعود از بی نتیجه ماندن تحقیقات در مورد قتل برادرش احمد شاه مسعود انتقاد کرده است او همچنین استفاده تبلیغاتی از تصاویر احمد شاه مسعود را کار غیر قابل قبول خوانده است. ص۲

د لوی او ښبونکی خدای په نامه

سرمقاله

د بډو او اداري فسادونودرامنځته کیدو اصلي علتونه باید له منځه یووړل شي

د موقتي او انتقالي ادارو په رامنځته کیدو سره زموږ هیوادوال څکه زیات هیله من وو چې په هیواد کې به د سولې. ملي یووالی. بیا جوړونې او سراسري امن په رامنځته کیدو سره هغه اداري فسادونه. اختلاسونه او د بډو اخیستل چې له پرون څخه راپاتی وو او د نن په شرایطو کې د اوج خوا ته په حرکت کې وو پای ته ورسیږي په چارو باندې به څارنې او د قوانینو تطبیق رامنځته شي خو د هیواد په مرکز او ولایاتو کې د بیلا بیلو قومي. سمتي. تنظیمي او راز راز اړیکو په اساس ټاکنو او ارتباطاتو او د ملکي او پوځي مامورینو اقتصادي ستونزو ورځ په ورځ زیاتیدونکي قیمتۍاو د نرخونو نه څارنې د قانون نه تطبیق ددی زمینه برابره کړه چې اداري فساد. بډې او اختلاسونه زیات شي چې نن د هیواد په پوځي او ملکي ټولو ادارو کې له واسطو څخه د پیسو ورکړه مخکې شوی.

دغه ناوړه دود نه یوازې زموږ قوانین تر پښو لاندې کړي بلکې د دولتي عوایدو په کمښت اودخینو مسوولینو او کارکوونکو د خپل سرۍ په رامنځته کولو کې یې ناوړی پایلي رامنځته کړي د خلکو د انتقادونو او غوښتنو سره سره دانتقالي دورې له خوا په څه د پاسه دوو کلونو کې ددغې نیمګړتیا د له منځه وړلو لپاره جدي تصمیم ونه نیول شو. له نیکه مرغه چې ورمه ورځ د وزیرانو په عالي غونډه کې ددغې ستونزې د له منځه وړلو لپاره د بډو اخیستلو او اداري فساد په خلاف د مبارزې د قانون طرحه د کابینې غړو ته وړاندې شوه اړوندې اداری ته وظیفه ورکړل شوه چې پدې باب د یوه کمیسیون له خوا مقرره جوړه شي.

دا او داسې نورې مقرري او قوانین به هغه وخت خپل ارزښت او اغیز وساتي چې له یوې خوا د همدغو قوانینو د همیشنی څارنی او تطبیق پله درنه وي او د سرغړونکو لپاره سزاګانې ورکړل شي او له بلې خوا تر دې د مخه دی ټکي ته پاملرنه پکار ده چې ددرندو کرایو دکمولو دمعاشونو د زیاتوالي او په ټاکلي وخت د ورکړې په برخه کې پاملرنه و کړی شي زموږ د پوځي او ملکي مامورینو او کارمندانو ورځ په ورځ زیاتیدونکي اقتصادي ستونزې دي چې د اختلاس بډو او نورو اداري فسادونو د زیاتولو لپاره یې زمینه برابره کړې ده اوقوانین یې بې پدله کړي دي. دولت ته لازمه ده چې ددی نوي اقدام په کولو سره سره د خلکو د اقتصادي د ستونزو د حل لاره ولټوي همدغه ستونزې دي چې د قوانینو تطبیق یې کمزوری او تر پښو لاندې کړی دی او تر هغه پورې چې دا ستونزې حل نشي هیڅکله د قوانینو له پوره تطبیق څخه هیله نشو کولای.

بمباردمان طیارات امریکایي در کنر

طیارات جنگی امریکا طی یک عملیات نظامی یک قریه یی را در دره پیچ ولایت کنر هدف بمباردمان قرار داده است به گزارش یک مقام محلی درین عملیات شش نفر از اهالی غیر نظامی کشته و نه تن دیگر مجروح شده اند. اما والی ولایت کنر می گوید، که شماری دقیق کشته شده گان روشن نیست. به گفته والی کنر طیارات امریکایی زمانی این منطقه را بمباردمان کردند که جنگجویان پایگاه های نظامی نیروهای دولتی و نیروهای امریکایی راهدف حملات راکتی قرار دادند. به گفته سید فضل اکبر والی کنر شب سه شنبه افراد مظنون بالای ولسوالی مانوگی ویک قرار گاه قوای ائتلاف حمله کردند وبعد از چند لحظه جنگ از محل فرار نمودند.

وی گفت که طیارات امریکایی به گمان اینکه از این قریه بالای شان آتش گشوده شده قریه را بمباردمان کردند که گویا طالبان به حیث پناهگاه از آن محل استفاده می کردند.

تیم صحی کشور های البانیا، کروشیا و مقدونیا به افغانستان اعزام می شوند

کشورهای البانیا، کروشیا ومقدونیا اعلام کرده اند که یک تیم مشترک صحی را به افغانستان اعزام خواهند کرد. دفتر ریاست جمهوری البانیا گفته است که این تیم متخصصان ودکتوران در چوکات نیروهای آیساف فعالیت خواهند کرد. دوسال پیش بیست ودوتن از سربازان البانیایی در کنار نیروهای کمک به امنیت درافغانستان انجام خدمت می کردند.

این سه کشور بالکان اظهار علاقه کرده اند که در چوکات نیروهای آیساف تعداد سربازان شانرا گسترش دهند

جاوید لودین:

وزیران دکرزي دبري لپاره کمپاین نکوي

د ولسمشر کرزي ویاند جاوید لودین د یو شمیر هغو کاندیدانو دا ادعاوې چې ګواکې ځیني حکومتي وزیران د ښاغلي کرزي د کاندیدي په ګټه دولتي امکانات کار وي رد کړې. د ولسمشرۍ یو کاندید همایون شاه آصفي د کورنیو او سرحدونو او قبایلو په وزیرانو تور لګولی وو چې د ښاغلي کرزي لپاره کار او تبلیغات کوي او خلکو ته پیسې ویشي. ۴مخ

په هوایي ډګر کې یو ترهګر ونیول شو

د کابل په نړیوال هوایي ډګر کې د ناټو ځواکونو په مرسته یو ناپیژندل شوی شخص نیول شوی چې د ځان سره یې چاودیدونکي مواد انتقالول.

نوموړی ملي پولیسو ته سپارل شوی. دکورنیو چارو وزارت ویاند لطف الله مشعل وایي چې ددې شخص د اړیکو په اړه څیړنې رواني دي. ۴مخ

د طالبانو له خوا نوي ګوابنني

د طالبانو د لس کسیزي شورا یو پیاوړي غړي ملا داد الله رویټر خبري اژانس ته ویلي چې طالبانو د یو نوي پلان له مخې خپل عملیات له کابل نه پیل کړي دی او نورې حملې به هم تر سره کړي. له همدې ګوابنني سره جوښت د طالبانو یو ویاند لطیف حکیمي ټولو افغانانو ته خبرداري ورکړی چې د انتخاباتو له مرکزونو، د امریکا او ایتلافي ځواکونو له کار ځایونو څخه دې لرې ګرځي ده ټینګار کړی چې دایي د هدفونو لومړی ځایونه دي. ۴مخ

انتخابات یک فرصت تاریخی

کلالی مبیب

و اینک از پس سالها و حتی قرون فرصت وشانس طلایی برای کشور و مردمان دست داده که باید این فرصت تاریخی و دموکراتیک را با رقابت ها و منفی بافی ها از دست دهیم. قانون اساسی کشور از جای بزرگترین دست آورد مرحله انتقالی با صراحت حکم می کند تمام افرادی که در افغانستان زنده گی میکنند با هم برابرند این یک دستاورد مهم فرهنگی سیاسی و اجتماعی است که هسته های دموکراسی را بعد از سالیان دراز استبداد دیکتاتوری و یکه تازی در روح و روان جامعه ما به جوانه زدن می نشیند.

دموکراسی بدین معنی و مفهوم نیست با طیاره یا کشتی یا بالونی از فضا، بحر و بر وارد ساخته شود. تمرین دموکراسی، مشق متواتر آن، انجام دادن احکام دموکراسی خودش به تقویت دموکراسی در جامعه مدنی کمک میکند.

قابل تذکر است که اساس دموکراسی شهروندی است بر اساس شهروندی ما تبعه و عضو یک کشور میشویم و حق برابر پیدا میکنیم. مسله شهروندی بیان دموکراسی مدرن است و بر اساس رای برابر بوجود میاید. پس تشویش ما در کجا است که کاندید های محترم با عنوان ساختن ازبک، هزاره، تاجک و پشتون فهمیده، نافهم چیز فهم و هیچ فهم بنام اینکه دموکراسی است و آزادی قدو قامت برافراشته بر ملت بیچاره و خسته از جنگ منت گذاری نموده خواهان امتیازات رای از مردم اند. بیائید بخاطر مردم و خدا بخاطر خون شهیدان. یک کمی بخود آئیم کلاه مانرا محک قضاوت ساخته فکر کنیم که به این مردم چه داده ایم که امروز همه چون سمارق های زهردار سرکشیده ادعا خدمت به مردم را داریم و با دیده درایی میگوئیم که جنگ سالار وجود ندارد.

و یا دموکراسی را معادل کفر، غرب گرایی و فحشا، شراب خوری میخوانیم.

تا دیروز که طالبان بر زن و مرد این سرزمین حاکمیت قرون اوسطی خود را تحمیل کرده بود شما آقایان کجا بودید زنان قتل های عام یکاولنگ توهین و تحقیر مردم بامیان، مزار، ریشه کشی تاکستان های شمالی فروش و تحقیر زنان آنجا و تطبیق سیاست زمین سوخته حکم می داند. شما کجا بودید؟ شما آقایان هر یک آقای ... آقای ... آقای.... آقای ... بس است بلند منزل ها ساختید با کروزین هایتان جاده های شهر را مسدود ساخته از برکت جنگ صاحبان چندین زن و مهمان خانه های مدرن و مجهز با کنیزک ها و غلامان عصر جدید قرن ۲۱ گردیده و با سوء استفاده از کمک های جهانی پول وافر ی در بانک های اروپا و امریکا و آسیا اندخته و فرزندان تان چه که حتی دوست و اقارب تان با استفاده از بورس های دولتی در کشورهای پیشرفته دنیا مشغول فراگیری علم، فریب، نیرنگ، حیله سوءاستفاه از دین و دموکراسی اند.

همین قدر بس تان است بگذارید که ملت زجر کشیده و ستم دیده، این ملت فقیر که تازه از خرابه های جنگ بلند کرده و به کمک جامعه جهانی نفس آرام می کشند.

بس است آقایان محترم ویران گر شهر ما، دیده ودراین هم حد دارد. وقتی ما به انتخابات توسل می جویم وقتی میخواهیم سهمی در مشارکت سیاسی داشته باشیم و از مشارکت مردم به دفاع از قدرت سیاسی می برآئیم به دموکراسی رومیاوریم میخواهیم دستان خون آلودن شما مانع این پروسه مقدس نشود. چرا نمی گذارید این پروسه بسوی پیروزی برود.

چرا از تطبیق قانونی که خود در ساختن آن نقش داشتید وصف های اولین و قطار ها نخستین مجالس تصویب آنرا اشغال کرده و در راس همه کمیته ها قرار داشتید. سرباز می زنید. چرا میخواهید خلای قدرت ظهور کند.

ما خلای قدرت را تجربه کرده ایم که با نابودی اردو و چور و چپاول بانک ها، دفاتر دولتی شفاخانه ها و حتی مکاتب همراه بودشما باز هم میخواهید چنین حالتی تکرار شود. باز هم میخواهید حوادث سال های ۷۱ ـ ۷۹ تکرار شود.

یقین داشته باشید که تاریخ کارنامه های شما را درج صفحات سیاه خود خواهد کرد و مردم ما با ذهن شفاف زعیم خود را انتخاب خواهند کرد.

د جرمونو او جنایاتو مخنیوی د ډموکراسۍ غوښتنه ده

ناصر شاه سرحدی

که د نړۍ د هیوادونو، د جرمونو او جنایاتو اوسنی وضعی ته نظر وکړو دا به راته څرګنده شی چې د نړۍ هیڅ داسی هیواد به پیدا نشی چې هلته دی جرمونه او جنایات نه کیږی خو جرمونه او جنایات او یا دا ډول نوری منفی پدیدی ځانته اندازه او حد لری زموږ جنګ ځپلی هیواد د دا ډول منفی پدیدو له مخی نورو هیوادونو سره د پرتله کیدو او مقایسی وړ ندی په دی هیواد کې د جرمونو او جنایاتو ګراف ځکه لوړ دی چې په دی هیواد کې د تیرو دوه نیمو لسیزو کورنی جګړو په دوران کې خپل سرو جنګی ډلو او د مخدره موادو د قاچاق او تولید پر پیسو د پریمانو وسلو مستو ټوپکیانو داسی جرمونه او جنایات سرته رسولی چې د نړۍ په بشری قاموس کې یې ساری نه لیدل کیږی.

دی جنګی ډلو د ماشومانو د تښتونی د وژنی د خلکو په شخصی ملکیتونو خیټه اچول په بشری حقوقو او د ښځو پر عفت تیری او تجاوزونه هغه بیلګی او نمونی دی چې زموږ ټولنه یې له تباهی سره مخامخ کړی ده.

د روان ۱۳۸۳ لمریز کال د اسد په ۱۷ نیټه د کابل ښار د لومړی ناحیی د منډیی په کوڅه کې د حاجی وزیر ګل په سرای په رڼا ورځ لوټماری او غلا د دی خبری ښه ثبوت دی چې د جنایی جرمونو دوسیه ګانی یې رنګینی کړی.

اوس چې په هیواد کې راتلونکو ټول ټاکنو ته تیاری نیول کیږی او د افغانستان خلك د یو برخلیك ټاکونکی پړاو په درشل کې دی که د دا ډول جرمونو مخنیوی ونشی نو طبیعی خبره ده چې اغیزی او تاثیرات به یې منفی وی پوره یقین دی که د دا ډول ناوړه کارونو د عاملینو مخنیوی ونشی نو هغه اعتبار او اعتماد چې د خلکو او د دولت ترمنځ موجود دی هغو ته به زیان ورسیږی.

په اوسنیو شرایطو کې د افغانستان د اسلامی انتقالی دولت د کورنیو چارو وزارت امنیتی ځواکونو د څارنوالیو او عدالت د محاکمو چارواکو ته په کار دی چې نور د افغانستان ترینګلی او جدی وضعه په نظر کې ونیسی او د نړیوالو سوله ساتو ځواکونو په مرسته د دا ډول منفی پدیدو مخنیوی یوه ستره اړتیا ده چې په دی کارسره به نه یوازی د نړیوالی ټولنی اندیښنی کمی شی بلکی په هیواد کې به د سولی، ثبات او ډموکراسۍ له پاره لاره اواره شي او افغانستان به خپل نړیوال اعتبار بیا تر لاسه کړی.

د وخت غوښتنه ده چې خلک ویښ او بیداره اوسي

خوشحال خاخی

موږ افغانانو لکه چې دود دی هیڅکله په اتفاق روغه او جوړه نه کوو. دا داسې چې د هیواد د ولسمشرۍ یو کاندید ښاغلی عبدالستار سیرت چې اوس او س هیواد ته راستون شویدی یو خبری کنفرانس ته د خبرو اترو په ترڅ کې وویل او ګواښ یې وکړو، چې که چیرته د هیواد ولسمشرد یوی اونۍ په ترڅ کې له خپلی دندی څخه لاس په سر نه شی، دی او د ده سره نور پاتی پنځلس تنه ټول د ولسمشرۍ کرسۍ کاندیدان به په راتلونکو ټولټاکنو کې برخه وانخلی، او هغه به بایکوټ کړی. دا د دی د پاره چې د دوی په اند، که ښاغلی حامد کرزی د هیواد ولسمشر په خپل واك او اختیار کې پاتی شی نو به د خپل ځان په ګټه په راتلونکو ټول ټاکنو له خپل واك او اغیزی څخه ګټه پورته کړی، او خلك به خپلی لوری ته رامات او رایی به یې خپلی کړی. که څه هم پدی هکله د ټول ټاکنو ترسره کولو د بهیر او د نوی او پخوانی ولسمشر د چارو سپارلو په اړوند د هیواد په اساسی قانون (۱۶۱ ماده او په ۳ بند) کې په جوته توګه راغلی دی. هغه هم داسې چې د دی د پاره د واك تشه نه وی رامینځته شوی، د مینځ مهالی اداری مشر به د نوی راتلونکی ولسمشر په چارو پیل کولو پوری خپلی دندی ته دوام ورکوی او سپارل شوی دندی به پرمخ بیایی. د ډیرو په اند دا ډول انګیرنی، او تورونه به د کاندیدانو ترمینځ وروسته لدی د هیواد په سیاسی ډګر کې څه هیښوونکی خبره نه وی، او دا ډول تورونه انګیرنی او وړاندوینی په ډیرو هیوادو کې د ټول ټاکنو پرمهال یوه هسی خبره ګڼل کیږی، او ځینی مهال ګټوری ګڼل کیږی، او ډیره شونی ده چې دا به زموږ په هیواد کې وروسته لدی د ټول ټاکنو پرمهال لمړی تورونه نه وی. خو زموږ د ولس د پاره او هغه پداسی مهال کې چې هیواد وروسته د څه د پاسه څلویښت کلنو کړکیچونو او راز راز ناخوالو او پردیو لاسوهنو څخه د سولی او بیا رغاونی په لوری لړزانده ګامونه پورته کوی، دا ډول نوی سیاسی دود او دستور نوی او تانده ازموینه ده.

خو اصلی خبره پدی کې ده چې افغانان وروسته د څه د پاسه څلور ویشتو کالو د دی په تمه دی چې نور به د هیواد ټولی کشالی او ستونزی د خبرو اترو پر بنسټ چې د هیواد سوله سلا په کې خوندی وی. لکه چې په ټوله پرمختللی نړۍ کې دود او دستور دی غوځیږی او هغوی ته به د حل لاری چاری لټول کیږی. لنډه دا چې نور به سیاست، د سیاست په ژبه کیږی، نه د ټوپك او زورزیاتی په مټ.

د هیواد ولسمشر به دخپلواکه ټول ټاکنو او د هیواد وګړو د رایو په مټ او لوری غوره او ټاکل کیږی. خو ځینی مهال داسی هم شویدی لکه د پخوا په شان او زموږ په افغانانو کې دا دود او دستور ګرځیدلی دی چې زموږ هره چاره دی د ځانګړو لیوالتیاوو سره مل وی. د هیواد وګړی په اوس کې لکه چې ښکاره ده، د تلی میاشتی د ۱۸ نیټی د پاره شیبی شماری. ولی چې په هیواد کې د نورو سمو او بنسټیزو بدلونونو اړتیا لیدل کیږی، په هیواد کې نور، نو د زور او زیاتی زغمل د وس او توان څخه وتلی خبره ده، زموږ هیواد وال بیړنیو او هر اړخیزو بدلونونو ته اړتیا لری د ډیرو په اند د دی ډول انګیرنو او یا ډلو پلویان به په خپلو دا ډول وړاندوینو سره نه یوازی د ولس خواشینی له خانه سره ولری. ان داسی ګڼی چې په راتلونکو ټول ټاکنو کې په خپلو بریاوو ډاډمن ندی او بس.

په هیواد کې د نورو ازموینو وس او زغم به دا خوار او بی وسه ولس ولری؟ او بله دا چې ایا په رښتیا سره دا ډول ناندری او تورونه به وکولای شي د ولس د ټپونو د پاره د مرحمو پټی و اوسی؟

پکاره خو داده چې د تورونو پرځای د هیواد په بیا رغونه کې او د خپل خوا راو بی وزله ولس سره پدی لرغونی او ستونزمن پړاو کې د پوری وتو لاری چاری ولټول شی، نه تورونه او هغه ناندری چې د ولس ناهیلی ورسره یوځای وی.

موږ په خپل ټول هیواد کې که هری لوری او یا اړخ ته په ځیر سره وګورو، د ژوندانه د پاره لمړنی اسانتیاوی چې د اوږدو کړکیچونو جنګ جګړو په ترڅ کې له مینځ ولاړی، نلری، ډیر افغانان د اوږدې کډوالی څخه بیرته خپلو ټاټوبو ته راستانه شویدی د خپلو ستونزو او کړاوونه سره په وچ ډاګ او ترشنه هسك لاندی یواځی لاس او ګریبان پاتی دی.

لنډه دا چې د هیواد وګړی به د تلی په ۱۸ نیټه د ورځی په لمړیو کې خپله راتلونکی غوره او وټاکی. او خپله رایه او ووټ به هغه چاته ورکړی چې دوی لاپخوا څخه د هغه کړنو سره پیژند ګلوی ولری. او دا د دوی حق دی.

استفاده تبلیغاتی از تصاویر...

ولی مسعود که دیروز در کابل دریک کنفرانس خبری سخن می گفت در مورد حمایت از نامزدی یونس قانونی درانتخابات ریاست جمهوری اظهار نظر صریح نکرد وی در مورد افزود نمیشود که از افراد وا شخاص حمایت کرد بلکه از برنامه های باید حمایت شود که ملت افغان آنرا مفید می دانند و مطابق منافع ملی کشور باشد. این درحالیست که آقای یونس قانونی در نخستین روز نامزدی خود درانتخابات از احمد ولی مسعود به عنوان یکی از حامیان خود نام برده بود.

در هفته های اخیر که هریک از نامزدهای انتخابات ریاست جمهوری تلاش می کنند تا حمایت گروه های بزرگ از مردم را جلب کنند بعضی از آنها از جمله یونس قانونی عکس های از احمد شاه مسعود را در کنار عکس خود در پوستر های تبلیغاتی پخش می کنند. برادرا حمد شاه مسعود با این عمل ابراز مخالفت شدید کرد و گفت واز آنجا که احمد شاه مسعود طرفداران زیاد درمیان گروه های مختلف سیاسی دارد ممکن است مخالفت این گروه ها باهمدیگر باعث کمرنگ ساختن آرمان های احمد شاه مسعود شود. او جداً خواست که نباید این عکس ها منحیث موضع گیری سیاسی ویا وسیله یی بخاطر کمپاین انتخاباتی استفاده شود.

ولی مسعود رئیس نهضت اسلامی است.

متصدی صفحه: بشیر نذیر

ورزش ضامن تندرستی

بیست و هشتمین دوره بازی های المپیک تابستانی به پایان رسید

رقابت ها در بیست و هشتمین دوره بازی های المپیک تابستانی مدرن در شهر آتن - پایتخت یونان - به پایان رسیده است در حالی که ژاک روگ - رئیس کمیته بین المللی المپیک - روز یکشنبه در مراسم اختتام بازیهای المپیک تابستانی گفت که مردم یونان با درخشش کامل از پس وظیفه بزرگ برپایی بازیها برآمدند. آقای روگ پس از اجرای یک نمایش نور و آتش بازی تماشایی سخن میگفت که این نمایش پیش از ورود ورزشکاران بداخل استدیوم اصلی المپیک بود.

امریکا در جدول رده بندی نهایی مدال داران چه از نظر شمار کل مدالهای طلا چه از دید تعداد کل مدالها در بین تمامی کشورهای شرکت کننده در صدر قرار گرفت. ورزشکاران امریکایی ۳۵ مدال طلا کسب کردند و جمعاً ۱۰۳ مدال به منزل بردند. چین در جدول بیشترین مدال طلا با ۳۲ مدال دوم شد ضمن اینکه ۶۳ مدال کل بدست آورد. روسیه با ۹۲ مدال کل در رده بعدی است که شامل۲۷ مدال طلا است.

در مراسم پایانی المپیک در یکشنبه شب میا هَم، ستاره درخشان تیم ملی فوتبال زنان امریکا، پرچم کشور خویش را حمل کرد، هَم ۳۲ ساله پس از یک زندگی ورزشی حرفه یی ۱۷ ساله صحنه بین المللی بازی فوتبال را ترک میکند. او در این مدت ۱۵۳ گول در پیراهن تیم ملی به ثمر رسانیده است که این یک رکورد جهانی است. میا هَم به امریکا کمک کرد که دو جام جهانی فوتبال زنان را فتح کند.

رقابت های المپیک در روز یکشنبه با اتفاقی عجیب پایان گرفت و آن زمانی بود که یک مرد به پیشتاز مسابقه دوش استقامت یا ماراتن، واندرلی لیما از کشور برازیل، حمله کرد، که نهایتاً استفانو بالدینی از ایتالیا به مدال طلای این مسابقه دست یافت. بالدینی مسیر ماراتن را که ۴۲ کیلومتر است در زمان ۲ ساعت و ۱۰ دقیقه و ۵۴ ثانیه به اتمام رساند.

در دیگر رقابتهای روز یکشنبه در المپیک، دو روسی و یک کیوبایی در کشتی آزاد مدال طلا گرفتند. کیوبا همچنین ۳ مدال طلا در بوکس برد و مدال های طلای دیگر بوکس به امریکا، روسیه و قزاقستان اهدا شد.

عنوان قهرمانی والیبال مردان به برازیل داده شد. مجارستان در واترپولوی مردان فاتح شد. آلینا کبائوا از روسیه برنده مدال طلا در رشته جمناستیک ریتم دار انفرادی شد. در هندبال زنان تیم دنمارک به سومین مدال طلای المپیک متوالی اش دست یافت و کرواسی عنوان قهرمانی هندبال مردان را کسب کرد. آخرین مدال های طلا در تکواندو به مون دای سونگ از کوریای جنوبی در رقابت ۸۰ کیلوگرام به بالای مردان داده شد و چن ژونگ از چین برنده مدال طلا در رقابت بالای ۶۷ کیلویی زنان شد.

چین در سال ۲۰۰۸ در شهر پیکنگ میزبان دوره آینده بازی های المپیک تابستانی خواهد بود.

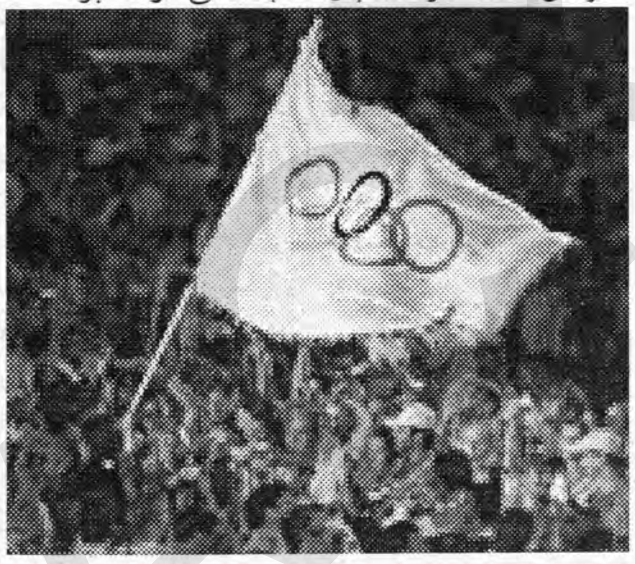

مسابقات انتخاباتی زیبایی اندام

مسابقات انتخاباتی جوانان و بزرگسالان فدراسیون پرورش اندام بمنظور انتخاب تیم جوانان و بزرگسالان بتاریخ ۴ سنبله در سینما پارک تدویر یافت. در این مسابقات ۵۰ ورزشکار در بخش جوانان و ۵۰ ورزشکار در بخش بزرگسالان از ۳۰ کلپ شهر کابل در ۹ کتگوری ورزشی اشتراک ورزیده بودند که در نتیجه ۲۷ نفر به تیم جوانان و ۲۷ نفر به تیم بزرگسالان برگزیده شدند.

در نتایج تیم کلپ سوپر گولد جیم مقام اول، کلپ مرکزی پرورش اندام مقام دوم و کلپ آرش مقام سوم را بدست آوردند.

از رادیو آرمان سپاسگزاریم

قسمی که خواننده گان محترم و علاقمندان ورزش آگاهی دارند ۲۸ مین دور مسابقات المپیای ۲۰۰۴ از تاریخ ۲۳ اسد الی ۸ سنبله در شهر آتن پایتخت یونان مهد تولد المپیا تدویر یافت. در ین رقابت های جهانی که تحت نظر مستقیم کمیته بین المللی المپیک راه اندازی گردید ۱۰۵۰۰ ور زشکار از ۲۰۲ کشور جهان اشتراک ورزیده بودند.

تیم پنج نفری ورزشکاران کشور ما نیز در رشته های بوکس. پهلوانی، جودو و اتلتیک خفیفه در ین رقابت ها اشتراک ورزیدند.

کمیته ملی المپیک از مسئوولین و دست اندرکاران رادیو آرمان که از آغاز سفر ورزشکاران به یونان الی بازگشت شان به وطن جریان سفر و مسابقات شان را تحت پوشش خبری خویش قرار دادند و از طریق نشر جریانات ورزشی در آتن هموطنان و ورزشکاران را آگاه ساختند و با بازگشت ورزشکاران در برنامه اختصاصی میزبانی آنها را پذیرفتند اظهار سپاس و امتنان نموده موفقیت هر چه بیشر شان را در انعکاس رخدادهای ورزشی از خداوند متعال استدعا مینماییم.

مسابقات جالب ورزشکاران آغاز گردید

تیم ورزشکاران افغان که برای شرکت در مسابقات المپیک ۲۰۰۴ به یونان رفته بودند صبح چهارشنبه ۴ سنبله به کابل برگشتند

چهار ورزشکار بعد از مدت تقریباً نه ماه، زمانی که به میدان هوایی کابل رسیدند با دیدن اقارب و دوستان خود بسیار خوشحال گردیدند و بعضی شان اشک میریخت.

در بیست و هشتمین دور مسابقات المپیک یونان بشر مل سلطانی در رشته بوکس، فریبا رضایی در رشته جیدو، روبینا مقیم یار در رشته دوش، مسعود عزیزی در رشته دوش و بشیر احمد رحمتی در رشته پهلوانی شرکت کردند. اما بشیر احمد رحمتی برنگشته زیرا مسابقه او بتاریخ شش سنبله در آتن برگزار گردید.

تیم ورزشی افغانستان در مسابقات المپیک مدالی را به دست نیاورد به گفته ورزشکاران و مسئولین تیم افغانستان تفاوت زیاد آنها با دیگر ورزشکاران از دیگر کشورها دلیل شکست آنان بوده است.

بشر مل سلطانی به IWPR گفت: "آخرین تلاش و آرزوی یک ورزشکار شرکت در مسابقات المپیا میباشد و خاطرات خوشم اینست که در مسابقات جهانی شرکت کردم ک جای بسیار افتخار است"

اکثر مردم افغانستان از حضور ورزشکاران افغانی در بازیهای المپیک یونان احساس خوشی می کنند و بدست نیاوردن مدال را مهم نمی دانند.

بشیر احمد رحمتی پهلوان تیم المپیک افغانستان:

"خیلی شکر گذار هستم که هردو مسابقه از سرم به خیر گذشت"

بشیر احمد رحمتی، آخرین امید افغانستان در بازیهای المپیک امسال که دوشک هردو مسابقهء روزجمعهء خود را با شکست ۱۱ مقابل صفر و ۲۰ مقابل صفر ترک گفت، ازینکه بدون جراحت از میدان مسابقه خارج شد خیلی خرسند است.

بشیر رحمتی ظهر روز جمعه در میدان اولین مسابقهء خود در بازیهای المپیک ظاهر شد و با دلشاد منصوروف کشتی گیر ازبکستانی زور آزمایی کرد، اما بعد از چهار دقیقه مبارزه با نتیجهء ۱۱ مقابل صفر بازندهء شد.

او نیم ساعت بعد ازین مسابقه اش در میدان دومین بازی خود درمقابل بتیروف روسی ایستاد و بعد از شش دقیقه مبارزه در دو روند، دوشک را با شکست ۲۰ بر صفر ترک گفت.

بشیر که ساعتی بعد از مسابقهء دوم خود در حال خارج شدن از ورزشگاه المپیک انولیوسیا ی شهر آتن بود گفت که از روبرو شدن با همچو ورزشکاران افتخار میکند و خیلی خرسند است که کم از کم با بدن سالم دوشک هردو مسابقهء خود را ترک گفته است.

" احساس میکنم حریفهایم دو برابر از من قوی و با تجربه تر بودند، هرقدر میکوشیدم در حرکت خودم از من امتیاز میگرفتند. افتخار میکنم که با این قهرمانان دنیا مسابقه کردم" او درحالیکه میخندید ادامه داد " خوب به هرحال خوب شد که هردو مسابقه از سرم به خیر تیر شد، اگرچه یکی دوبار بالای شانه و کمرم فشار وارد کردند ولی از خود دفاع کردم و نگذاشتم که صدمه ببینم"

برخلاف دیگر ورزشکاران شکست خورده در مسابقات، چهرهء بشیر بیانگر اندکی ناراحتی وی هم نبود. او افزود " من فکر میکردم که سه یا دو دقیقه هم با این حریفهایم مقاومت کرده نتوانم، اما خوشبخنانه شش دقیقهء مکمل میدان را با آنها مسابقه کردم".

بشیر که مدت نهً ماه را در تمرینات آماه گی برای مسابقات المپیک در کشور های ایران و یونان سپری کرد، دلیل عمدهء این چنین شکست خود را عدم تمرینات تخنیکی خواند. " مشکل اصلی ام عدم تمرینات درست بود. سه ماه اخیررا که دریوان سپری کردم فقط دوش میکردم. پارتنر نداشتم که همراهش تمرینات تخنیکی کنم". او با خندهء کوتاهی ادامه داد " درین جمنازیم که آمدم مسابقه را دیدم هوش از سرم رفت، با خود گفتم این هم مسابقهء واقعی و این هم "پارتنرواقعی".

برخلاف انتظار، از بشیر رحمتی با خارج شدنش از میدان مسابقه، تشویقگران پناهنده اش در کشور یونان با گرمی بسیار استقبال کردند. همینکه او از ورزشگاه خارج شداطرافش را افغانان مهاجر در کشوریونان حلقه کردند و با وجودیکه در هردو مسابقه حتی قادر به کسب یک امتیاز هم نشده بود هرکدام یکا یک به وی تبریکی میدادند و از حضورش بالای دوشک مسابقه قدردانی میکردند.

محمد منیر مظفری یکی ازین تشویقگران بشیر احمد درحالیکه پیراهن سفید رنگی را با نقشهء افغانستان روی سینه اش به تن داشت و شانه های خود را با بیرق سیاه، سرخ و سبز افغانستان پوشانیده بود گفت: " خیلی افتخار میکنم ازینکه پرچم افغانستان به این ستدیوم راه یافته، نتیجهء مسابقهء بشیر دروضعیت فعلی افغانستان برایم اهمیت ندارد".

اما بدو ن شک این دو شکست پی در پی عدهء از افغانان را ناراحت ساخته است.

عزیز، جوان دیگریکه پیراهن سفید رنگی را که نقشهء افغانستان روی سینه اش با رنگ های سیاه، سرخ وسبز ترسیم شده بود مانند ده ها افغان دیگر درین ستدیوم به تن داشت از ین نتیجهء بشیر رحمتی ناراضی بود.

" مه افتخار میکنم که بیرق افغانستان درین ستدیوم به چشم میخورد ولی نتیجهء مسابقهء بشیر خیلی ناراحت کننده بود و ازمسابقه اش رضایت ندارم" او با لحن جدی تر از دیگر تماشاگران افغان ادامه داد " بشیر جان ورزشکاری خوبی نیست، کم از کم یک امتیاز هم گرفته نتوانست".

به هرحال بشیردرهمان روز یگانه ورزشکار شکست خوردهء بود که باوجود دوشکست پی، به چنین گرمی مورد استقبال طرفداران خود قرار گرفت.

او که بعد از حدود نیم ساعت تصویر برداری جداگانه با هریک از تشویقگرانش تازه فرصت یافت تا با من حرف بزند با لبخند یکه بیانگر شادی بسیارش بود گفت " بسیار افتخار میکنم، مطمئن هستم همان حریفهایی که مرا شکست دادند بعد از مسابقه به اندازهء من تشویق و استقبال نشدند".

امید مرزبان، گزارشگر صبح به خیر افغانستان، از شهر آتن کشور یونان

شارون برنامه برچیدن شهرک ها را اعلام کرد

آریل شارون، صدراعظم اسرائیل، چارچوب برنامه جنجال برانگیز خود برای برچیدن شهرک های یهودی نشین در نوار غزه را روز سه شنبه، به کنست - پارلمان - ارائه داده است.

این برنامه حاوی جدول زمانی مورد نظر آقای شارون برای خروج نیروهای اسرائیلی از غزه و برچیدن شهرک های یهودی نشین در این بخش از سرزمین های فلسطینی است و با وجود مخالفت اکثر اعضای حزب حاکم لیکود با آن در پارلمان مطرح می شود.

آریل شارون در ملاقات با اعضای پارلمان از حزب لیکود به مخالفان طرح هوشدار داد که این برنامه قطعا اجرا خواهد شد و وی در این زمینه نظر خود را تغییر نخواهد داد.

پیشتر، در مورد برنامه خروج از غزه از اعضای حزب لیکود رای گیری شده بود و در برابر مخالفت آنان با این طرح، صدراعظم تصمیم گرفت تغییراتی در آن بدهد.

از جمله، به جای خروج یکباره از غزه، وی اعلام کرده بود که این اقدام در چند مرحله به اجرا در خواهد آمد اما پیشنهاد جدید هم مورد قبول حزب واقع نشد.

در پیشنهاد تقدیمی به پارلمان، صدراعظم مجدداً خواستار برچیدن یکباره و سریع تمامی بیست و یک شهرک یهودی نشین در غزه و خروج حدود ۷۰۰۰ ساکنان آن شده است.

با خروج شهرک نشینان از غزه، نیروهای اسرائیلی که محافظت از آنان را برعهده دارند نیز از این منطقه خارج خواهند شد.

در عین حال، واحدهای نظامی اسرائیلی همچنان مراقبت از مرزهای زمینی، هوایی و دریایی غزه را برعهده خواهند داشت.

آقای شارون در نظر دارد این لایحه را تا اوایل ماه سپتامبر در جلسه هیأت دولت مطرح و به تصویب اعضای کابینه برساند.

با تصویب لایحه در دولت، متن رسمی آن برای مذاکره و رای گیری نهایی تا ماه نوامبر در پارلمان مطرح خواهد شد.

آقای شارون در نظر دارد برنامه خروج از غزه به سرعت و تا اوایل سال آینده مسیحی تکمیل شود.

مقتدی صدر از هواداراتش خواست جنگ با نیروهای امریکایی وعراقی را متوقف سازند

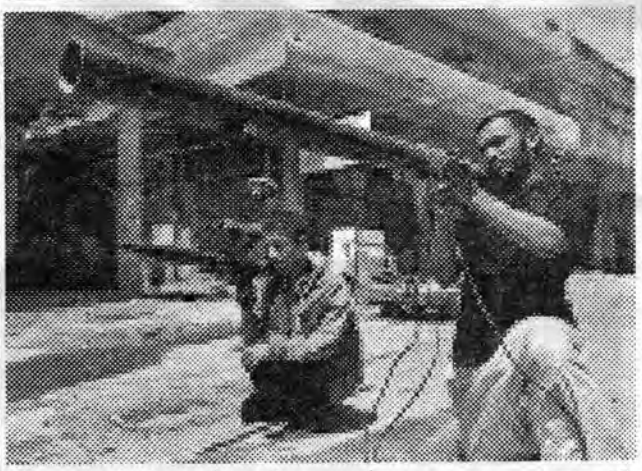

مقتدی صدر، روحانی شورشی عراقی، ازهواداران خود درسراسرعراق خواسته است جنگ با نیروهای امریکایی وعراقی را متوقف سازند.

دستیاران این روحانی افراطی می گویند وی ظرف چند روزآینده طرح هائی را برای تشکیل یک نهضت عمده سیاسی اعلام خواهد کرد.

این نظرات روزدوشنبه وسه روزپس ازآن اعلام شد که شبه نظامیان وابسته به مقتدی صدرجنگ با نیروهای امریکایی وعراقی را درشهرمذهبی نجف متوقف ساختند.

قرارداد صلحی که با میانجیگری مقامات مذهبی به دست آمد، به سه هفته جنگ درنجف که طی آن عده یی ازنیروهای امریکائی وعراقی کشته شدند، پایان داد.

درتحولی دیگر، سخنگوی نظامی امریکا اظهارداشت درجریان انفجاربمبی درکنارجاده درنزدیکی یک قطار نظامی درجنوب شهرموصل درشمال عراق درشامگاه روزیکشنبه، یک سرباز امریکایی کشته ودونفردیگرمجروح شدند.

گروگانهای فرانسوی خواستار لغو قانون حجاب شدند

دو روزنامه نگار فرانسوی که توسط یک گروه اسلامگرا در عراق ربوده شده اند از دولت خود خواسته اند قانون ممنوعیت استفاده از حجاب اسلامی در مکاتب دولتی را لغو کند و با این اقدام مانع از قتل انان توسط گروگانگیرها شود

روز شنبه، ۲۸ اگست، گروگانگیرها با ارسال یک نوار ویدیویی حاوی تصاویر این دو نفر برای شبکه تلویزیونی عرب زبان الجزیره به دولت فرانسه هوشدار داده بودند که در صورتی که قانون ممنوعیت استفاده از حجاب اسلامی دختران در مکاتب دولتی را ظرف ۴۸ ساعت لغو نکند این دو گروگان را خواهند کشت.

روز دوشنبه گروهی که خود را اردوی اسلامی عراق می نامد با ارسال نوار ویدیویی جدیدی این ضرب الاجل را به مدت ۲۴ ساعت دیگر تمدید کرد.

در این نوار جدید، دو گروگان ضمن درخواست از دولت فرانسه برای قبول درخواست آدم ربایان، از ملت فرانسه نیز خواسته اند علیه قانون منع استفاده از علایم شاخص مذهبی، از جمله حجاب اسلامی، در مکاتب دولتی دست به اعتراض بزند.

به گزارش شبکه تلویزیونی الجزیره، اردوی اسلامی عراق گفته است که هفته گذشته یک خبرنگار ایتالیایی را که به گروگان گرفته بود به قتل رسانده است.

دولت فرانسه گفته است که قانون را، که از هفته جاری و با گشایش مکاتب به اجرا گذاشته می شود، لغو نخواهد کرد.

همچنین، روز دوشنبه هزاران نفر در سرتاسر فرانسه به نشانه همبستگی با گروگان ها و ابراز خشم از اقدام آدم ربایان در عراق دست به تظاهرات زدند.

در این تظاهرات، مسلمانان فرانسوی، از جمله صدها زن مسلمان با حجاب اسلامی، در کنار سایرین شرکت و نسبت به گروگانگیری دو خبرنگار فرانسوی در عراق اعتراض کردند.

پیشتر رهبران جامعه مسلمانان فرانسه، که برخی از آنان با قانون جدید به شدت مخالفت کرده اند، با محکوم کردن گروگانگیری شهروندان فرانسوی در عراق گفتند که خارجیان اجازه ندارند در این مسأله، که یک موضوع داخلی فرانسه است، دخالت کنند.

دولت فرانسه به منظور تلاش برای آزادی گروگان های آن کشور در عراق دست به یک رشته اقدامات دیپلماتیک زده و وزیر خارجه آن کشور برای این منظور به شرق میانه سفر کرده است.

وزیر خارجه فرانسه در یک مصاحبه مطبوعاتی گفت که دو خبرنگار فرانسوی هفته گذشته و در مسیر سفر از بغداد به نجف ناپدید شدند.

همچنین، اعلام شده است که یک مقام وزارت خارجه فرانسه به منظور تلاش برای رهایی گروگان ها به بغداد سفر می کند.

میلوسوویچ دفاعیات خود را از سر گرفت

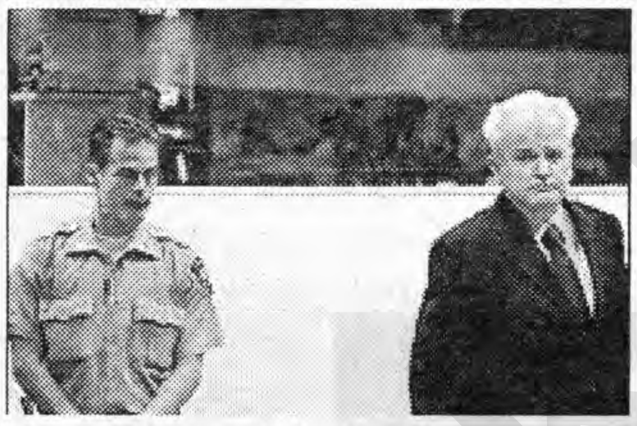

روز سه شنبه، ۱۰ سنبله اسلوبودان میلوسوویچ، رییس جمهور سابق یوگوسلاوی، دفاعیات خود در محکمه بین المللی رسیدگی به جنایات جنگی در یوگوسلاوی سابق را آغاز کرد.

جلسه محکمه در حالی برگزار می شود که آغاز استماع دفاعیات متهم به دلیل وضع نامناسب جسمانی وی چند بار به تعویق افتاده و قضات محکمه، که در لاهه، هالند، تشکیل می شود، باید به موضوع انتخاب وکیل تسخیری و اجبار متهم به قبول آن رسیدگی کنند.

وی در آغاز این دفاعیات، خارنوال محکمه بین المللی را به طرح بی ملاحظه مشتی دروغ و ایراد اتهامات واهی متهم کرد.

آقای میلوسوویچ تاکنون بر دفاع از خود تاکید داشته و از قبول وکیل مدافع اجتناب ورزیده است هرچند یک گروه از حقوقدانان وظیفه مشورت با وی را برعهده دارند.

رییس جمهور سابق یوگوسلاوی به اتهام نسل کشی، جنایت علیه بشریت و ارتکاب جنایات جنگی در خلال جنگ داخلی این کشور در دهه ۱۹۹۰ محاکمه می شود.

به گفته خبرنگاران، نحوه رسیدگی به دوسیه اسلوبودان میلوسوویچ آزمونی برای عملکرد و کارآیی محکمه بین المللی رسیدگی به جنایات جنگی محسوب می شود.

محاکمه آقای میلوسوویچ مهمترین محاکمه یک متهم به ارتکاب جنایات جنگی از زمان برگزاری محکمه نورنبرگ پس از خاتمه جنگ دوم جهانی است که رهبران آلمان نازی را محاکمه و مجازات کرد.

د طالبانو له خوا...

د طالبانو له خوا په کابل کې د وروستي بمي بريد د ترسره کيدو له مخکې لويديځو ديپلوماتانو خبرداری ورکړی و چې طالبانو د راتلونکو تولټاکنو په وړاندې ستری حملې پلان کړې دی دغو ديپلوماتانو ددې خبرداری سره سم په پاکستان هم انتقاد وکړ چې د طالبانو په کنترول کې يې ځان په تګی وهلی او د افغانستان په وړاندې له دوه مخې سياست څخه کار اخلي، د جنوبي اسيا په چارو کې يو کار پوه بارنيټ روبين ويلي و چې د پاکستان حکومت په قبايلي سيمو کې د طالبانو د روزنې په کمپونو سترګی پټوي خو ددې لپاره چې وښيي د ترهګرۍ په جګړه کې صادق دی يو نيم د القاعده غړي رانيسي، روبين وويل داسې ښکاري چې د پاکستان د امنيتي ادارو ځيني کسان طالبانو ته په پاکستان کې د ژوند او پاتې کيدو اجازه ورکوي تر څو په راتلونکي کې د کابل د حکومت پر ضد له هغو څخه استفاده وکړي.

وزیران د کرزي...

ښاغلی لودين دغه تورونه بې بنسټه وبلل او ويې ويل که هر څوک دغه ډول ادعا کوي بايد ثبوت يې هم وړاندې کړي خو دې سره په څنګ کې لودين دا هم وويل چې وزيران د هيواد سياسي شخصيتونو په حيث دا حق لري چې د يوه او بل کانديد پلوي وکړي او د هغه لپاره کار وکړي خو پدې شرط چې دولتي امکانات ونه کاروي او د کار رسمي وخت ضايع نه کړي.

په هوايي ډګر...

دغه کس پداسې حال کې په يو خوندي ځای کې نيول شوی چې دری ورځې وړاندې ترهګرو د کابل ښار په زړه کې د امريکا د يوې امنيتي ادارې مخې ته چاودنه وکړه او د نهو په شمير کسان يې ووژل، له هغه وروسته امنيتي ځواکونو ايتلافي او د ای ساف سرتيرو په ښار کې جدي امنيتي تدابير ټينګ کړي دي.

تروریستها ضرب الاجل لغو تحریم چادر برای دختران دانش آموز در فرانسه را تمدید کردند

شبکه تلویزیونی عرب زبان الجزیره می گوید ستیزه جویان اسلامی که دو روزنامه نگارفرانسوی را درعراق ربوده اند، مهلتی را که به فرانسه داده اند تا تحریم استفاده ازچادر برای دختران دانش آموز را درمکاتب فرانسه لغوکنند، ۲۴ ساعت تمدید کرده اند.

درنوارویدیوئی که روزدوشنبه ازتلویزیون الجزیره پخش شد، ستیزه جویان اعلام کردند اگردولت فرانسه منع استفاده ازچادر را درمکاتب دولتی لغونکنند، ممکن است روزنامه نگاران فرانسوی کشته شوند.

میشل بارنیه وزیرامورخارجه فرانسه برای تامین آزادی دو روزنامه نگارفرانسوی، عازم شرق میانه شده است. گروهی که خود را «اردوی اسلام درعراق» می نامد، روزنامه نگاران را ۱۰ روز پیش ربود.

با این حال دولت فرانسه اعلام کرده است تسلیم ربایندگان نخواهد شد وخواسته آن ها را درمورد آن که پاریس منع استفاده ازچادر را درمکاتب دولتی لغوکند، انجام نخواهد داد.

اراده

زیر نظر هیأت تحریر انتشار میابد

موسس و صاحب امتیاز: سید داؤد

مدیر مسوول: ظهور افغان

معاون: سهراب "دیدار"

روزنامه آزاد و ملی نشریه مرکز نشرات افغان

اندیشه و عقاید مطرح شده از سوي نویسنده گان به خودشان مربوط است

کمپوزودیزاین: صدیق الله "صدق" و سبحان الله "داوډزی"

چاپ: مطبعه مرکز نشرات افغان

قیمت یک شماره ۳ افغانی

اراده درویرایش وپیرایش مطالب دست بازدارد

آدرس: پروان مینه (سینمای بهارستان

سرک مسجد حاجی میر احمد)

تیلفون موبایل: ۰۷۰۲۲۴۷۸۷

تیلفون موبایل معاون: ۰۷۰۲۲۲۷۳۶

ERADA Daily

Daily Independent Publication,

Founder: Haji Sayed Daud,

Publisher: Afghan Media Resource Center

Chief Editor: Zuhoor Afghan

Mobil Phone: 070224787

Deputy: suhrab "didar"

eradadaily@ hotmail.com

ACKU